

VELHOS E NOVOS MUNDOS

ESTUDOS DE ARQUEOLOGIA MODERNA

OLD AND NEW WORLDS

STUDIES ON EARLY MODERN ARCHAEOLOGY

VOLUME 1



Centro de História de Além-Mar

CHAM

Universidade Nova de Lisboa
Faculdade de Ciências Sociais e Humanas
Universidade dos Açores

VELHOS E NOVOS MUNDOS
ESTUDOS DE ARQUEOLOGIA MODERNA
OLD AND NEW WORLDS
STUDIES ON EARLY MODERN ARCHAEOLOGY

VOLUME 1

TÍTULO / TITLE

Velhos e Novos Mundos. Estudos de Arqueologia Moderna
Old and New Worlds. Studies on Early Modern Archaeology
Volume I

COORDENADORES / COORDINATORS

André Teixeira, José António Bettencourt

ORGANIZADORES / ORGANIZERS

André Teixeira, Élvio Sousa, Inês Pinto Coelho, Isabel Cristina Fernandes,
José António Bettencourt, Patrícia Carvalho, Paulo Dórdio Gomes, Severino Rodrigues

EDIÇÃO / EDITION

Centro de História de Além-Mar
Faculdade de Ciências Sociais e Humanas – Universidade Nova de Lisboa
Universidade dos Açores
Av. de Berna, 26C, 1069 - 061 Lisboa
www.cham.fcsh.unl.pt / cham@fcsh.unl.pt

TIRAGEM / COPIES

500

COLECÇÃO / COLLECTION

ArqueoArte, n.º 1

DEPÓSITO LEGAL

353251/12

ISBN

978-989-8492-18-0

GRAFISMO E PAGINAÇÃO / GRAPHIC DESIGN

Canto Redondo
www.cantoredondo.eu / geral@cantoredondo.eu

IMPRESSÃO / PRINT

Europress

DATA DE EDIÇÃO / FIRST PUBLISHED IN

Dezembro de 2012 / December 2012

ORGANIZAÇÃO



APOIOS

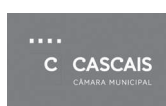

Os artigos são da exclusiva responsabilidade dos autores.

Os textos e imagens desta publicação não podem ser reproduzidos por qualquer processo digital, mecânico ou fotográfico.

© CHAM e Autores

ÍNDICE

VOLUME 1

- 9 INTRODUÇÃO
- 11 CONFERÊNCIAS
- 13 From español to criollo: an archaeological perspective on spanish-american cultural transformation, 1493-1600
Kathleen Deagan
- 23 Bahia: aportes para uma Arqueologia das relações transatlânticas no período colonial
Carlos Etchevarne
- 37 Of sundry colours and moulds: imports of early modern pottery along the atlantic seaboard
Alejandra Gutierrez
- 51 Velhos e novos mundos em uma perspectiva arqueológica
Marcos Albuquerque
- 69 CIDADES: URBANISMO, ARQUITECTURA E QUOTIDIANOS
- 71 Largo do Chafariz de Dentro: Alfama em época moderna
Rodrigo Banha da Silva, Pedro Miranda, Vasco Noronha Vieira, António Moreira Vicente, Gonçalo C. Lopes e Cristina Nozes
- 85 Os novos espaços da cidade moderna: uma aproximação à Ribeira de Lisboa através de uma intervenção no Largo do Terreiro do Trigo
Cristina Gonzalez
- 95 O mobiliário do Palácio Marialva (Lisboa): discursos socioeconómicos
Andreia Torres
- 111 Um celeiro da Mitra no Teatro Romano de Lisboa: inércias e mutações de um espaço do século XVI à actualidade
Lídia Fernandes e Rita Fragoso de Almeida
- 123 Rua do Benfornoso 168/186 (Lisboa – Mouraria / Intendente): entre a nova e a velha cidade, aspectos da sua evolução urbanística
António Marques, Eva Leitão e Paulo Botelho
- 135 Espólio vítreo de um poço do Hospital Real de Todos-os-Santos (Lisboa, Portugal)
Carlos Boavida
- 141 Quarteirão dos Lagares: contributo para a história económica da Mouraria
Tiago Nunes e Iola Filipe
- 151 Vestígios modernos de uma intervenção de emergência na Rua Rafael Andrade (Lisboa)
Sara Brito e Regis Barbosa
- 157 Alterações urbanísticas na Santarém pós-medieval: a diacronia do abandono de uma rua no planalto de Marvila
Helena Santos, Marco Liberato e Ricardo Próspero
- 163 Fragmentos do quotidiano urbano de Torres Vedras, entre os séculos XV e XVIII: um olhar através dos objectos do poço dos Paços do Concelho
Guilherme Cardoso e Isabel Luna
- 173 A modernidade em Leiria: imagens da vida pública e privada na antiga judiaria. O caso do Centro Cívico de Leiria
Iola Filipe e Marina Pinto
- 181 Arqueologia das cidades de Beja: onde a cidade se encontra com a sua construção
Maria da Conceição Lopes
- 189 Fragmentos de vida e morte da Idade Moderna no centro histórico de Elvas
Teresa Ramos Costa, Cristina Cruz, Gonçalo Lopes e Ana Braz
- 201 A intimidade palaciana no século XVII: objectos provenientes de um esgoto do Paço dos Lobos da Gama (Évora)
Gonçalo Lopes e Conceição Roque
- 209 Evidências de época moderna no castelo de Castelo Branco (Portugal)
Carlos Boavida
- 219 Crise e identidade urbana: *o Jardim Arcádico* de Braga de 1625
Gustavo Portocarrero
- 223 Ao som da bigorna: os ferreiros no quotidiano urbano de Arrifana/Penafiel no século XVIII
Teresa Soeiro
- 233 A paisagem de Arrifana de Sousa descrita pelo Arruamento de 1762
Maria Helena Parrão Bernardo
- 245 Uma taça de porcelana branca e uma asa de grés na “Arca de Mijavellas”: História e estórias reveladas pela construção da Estação do Campo 24 de Agosto do Metro do Porto
Iva Teles Botelho
- 255 O aqueduto da Mãe d’Água: Vila Franca do Campo
N’zinga Oliveira e Joana Rodrigues
- 261 La ocupación moderna del Teatro Romano de Cádiz (España): nuevos datos a luz de las recientes intervenciones arqueológicas
J. M. Gutiérrez, M. Bustamante, V. Sánchez, D. Bernal e A. Arévalo
- 273 El acueducto de la Matriz de Gijón: investigación documental y arqueológica
Cristina Heredia Alonso
- 277 Processo de *contato* e primórdios da colonização na baixa bacia do Amazonas: séculos XVI-XVIII
Rui Gomes Coelho e Fernando Marques
- 285 Crise e rebelião colonial: uma perspectiva urbana (Minas Gerais / Brasil – século XVIII)
Carlos Magno Guimarães, Mariana Gonçalves Moreira, Gabriela Pereira Veloso, Anna Luiza Ladeia e Thaís Monteiro de Castro Costa

- 293 Arqueologia e arquitecturas daqui e d'além-mar
Maria de Magalhães Ramalho
- 303 **ESPAÇO RURAL: PAISAGENS E MEIOS DE PRODUÇÃO**
- 305 A paisagem como fonte histórica
David Ferreira, Paulo Dordio e Alexandra Cerveira Lima
- 315 Cabeço do Outeiro (Lousada, Portugal): um núcleo rural da Idade Moderna
Manuel Nunes, Joana Leite e Paulo Lemos
- 323 O ciclo do linho no concelho de Penafiel
Ana Dolores Leal Anileiro
- 333 As pontes de Pretarouca (Lamego): registo arqueográfico no âmbito de processos de avaliação de impactes ambientais
Carla Alves Fernandes e Cristóvão Pimentel Fonseca
- 339 Engenho de açúcar da alcaidaria de Silves
Rosa Varela Gomes
- 351 Imagens, memórias, ruínas nos tempos do lugar: a biografia de uma paisagem urbana
Silvio Luiz Cordeiro
- 357 Da aldeia guarani à cidade colonial: o processo de urbanização e as missões jesuíticas platinas nas frentes de colonização ibérica
Arno Alvarez Kern
- 365 O café, a escravidão e a degradação ambiental: Minas Gerais /Rio de Janeiro – Brasil – século XIX e XX
Carlos Magno Guimarães, Mariana Gonçalves Moreira, Gabriela Pereira Veloso, Elisângela de Morais Silva e Camila Fernandes Morais
- 373 **FORTIFICAÇÕES, ESPAÇOS DE GUERRA E ARMAMENTO**
- 375 Excavaciones arqueológicas en la muralla real de Ceuta: persistencias y rupturas (1415-1668)
Fernando Villada Paredes
- 385 La coracha de Tanger
Abdelatif El-Boudjaj
- 393 Villalonso: un castillo medieval en la transición hacia la modernidad
Angel L. Palomino, Manuel Moratinos, José M. Gonzalo, José E. Santamaría e Inés M. Centeno
- 407 Pólvora y cal: evidencias arqueológicas de las fortificaciones costeras de época moderna en Lluarca (Asturias-España)
Valentín Álvarez Martínez, Patricia Suárez Manjón e Jesús Ignacio Jiménez Chaparro
- 419 Museu de Macau e o território da Companhia de Jesus: resultados e integração dos vestígios arqueológicos
Clementino Amaro e Armando Sabrosa
- 431 Do papel da Arqueologia para o conhecimento da expansão portuguesa: notas a partir de algumas estruturas fortificadas no Oriente
João Lizardo
- 445 O papel do Forte do Guincho na estratégia de defesa da costa de Cascais
Soraya Rocha e Guilherme Sarmiento
- 449 **EDIFÍCIOS RELIGIOSOS E PRÁTICAS FUNERÁRIAS**
- 451 Sé da Cidade Velha, República de Cabo Verde: resultados da 1.ª fase de campanhas arqueológicas
Clementino Amaro
- 465 Divindade, governante ou guerreiro? O personagem Kukulcán nas crónicas do século XVI e o registo arqueológico de Chichén Itzá, México
Alexandre Guida Navarro
- 469 Andrés de Madariaga's mausoleum-church: former Jesuit College in Bergara (Gipuzkoa, Basque Country, Spain)
Jesús-Manuel Pérez Centeno e Xabier Alberdi Lonbide
- 475 Os Passos da Paixão de Cristo (Setúbal)
João Ferreira Santos, Daniela dos Santos Silva e José Luís Neto
- 483 O lugar da Torre dos Sinos (Convento Velho de S. Domingos), Coimbra: notas para o estudo da formação dos terrenos de aluvião, em época moderna
Sara Almeida, Ricardo Costeira da Silva, Vítor Dias e João Perpétuo
- 489 Cerca de Santo Agostinho, Coimbra: estudo preliminar das fases evolutivas e linhas para a sua recuperação
Sara Almeida, Susana Temudo, Joana Mendes, Sofia Ramos e António Cunha
- 497 Convento de São Francisco da Ponte: novas perspectivas arquitectónicas
Mónica Ginja e António Ginja
- 505 O último convento da Ordem de Santiago em Palmela: dados arqueológicos da intervenção no pátio fronteiro à igreja
Isabel Cristina Ferreira Fernandes
- 517 Convento quinhentista do Bom Jesus de Peniche: primeira intervenção arqueológica
Claudia Cunha, Carlos Vilela, Sónia Simões, Tiago Tomé, João Moreira, Mónica Ginja e Gerardo Gonçalves
- 527 Cerâmica dos séculos XV a XVIII do Convento de Santana de Leiria: História e vivências em torno da cultura material
Ana Rita Trindade
- 539 Mosteiro de São Francisco de Lisboa: fragmentos e documentos na reconstrução de quotidianos
Joana Torres
- 551 Os painéis de azulejo do adro da Igreja de São Simão (Azeitão)
Mariana Almeida e Edgar Fernandes

- 561 Para as mulheres pobres, mas honradas: os recolhimentos em Setúbal
José Luís Neto e Nathalie Antunes Ferreira
- 569 Contributo para o conhecimento da população na época moderna na Madeira: abordagem antropológica aos casos de Santa Cruz
Rafael Fabricio Nunes
- 579 O registo arqueológico de uma superstição: o signo-Salomão no Alentejo – séculos XV-XVIII
Andrea Martins, Gonçalo Lopes, Helena Santos, Manuela Pereira, Marco Liberato e Pedro Carpetudo
- VOLUME 2**
- 593 **PAISAGENS MARÍTIMAS, NAVIOS E VIDA A BORDO**
- 595 O navio como *Fait Social Total*: para uma epistemologia da arqueologia em contexto náutico
Jean Yves Blot
- 601 Projecto N-utopia: tratados, nomenclaturas náuticas e construções navais europeias
Tiago Miguel Fraga, Brígida Baptista, António Teixeira e Adolfo Silveira Martins
- 605 Paisagens culturais marítimas: uma primeira aproximação ao litoral de Cascais
Jorge Freire e António Fialho
- 613 Do Terreiro do Paço à Praça do Comércio (Lisboa): identificação de vestígios arqueológicos de natureza portuária num subsolo urbano
César Augusto Neves, Andrea Martins, Gonçalo Lopes e Maria Luísa Blot
- 627 Ribeira das Naus hoje: a perene relação de Lisboa com o Tejo. Dos estaleiros navais do Renascimento ao antigo Arsenal da Marinha. Subsídios da arqueologia
Rui Nascimento
- 633 Angra, uma cidade portuária no Atlântico do século XVII: uma abordagem geomorfológica
Ana Catarina Garcia
- 645 Caractérisations et typologie du Cimetière des Ancres: vers une interprétation des conditions de mouillage et de la fréquentation de la Baie d'Angra do Heroísmo, du XVI au XIX siècle. Île de Terceira, Açores
Christelle Chouzenoux
- 655 La Rucha: deconstruyendo el origen de la piratería de costa en el Cabo Peñas (Gozón-Asturias-España)
Nicolás Alonso Rodríguez, Valentín Álvarez Martínez e José Antonio Longo Marina
- 665 Santo António de Tanná: uma fragata do período moderno
Tiago Miguel Fraga
- 671 Cada botão sua casaca: indumentária recuperada nas escavações arqueológicas da fragata *Santo António de Taná*, naufragada em Mombaça em 1697
André Teixeira e Luís Serrão Gil
- 683 Projecto de carta arqueológica subaquática do concelho de Lagos
Tiago Miguel Fraga
- 689 Conservação das estruturas em madeira de um navio do século XV escavado na Ria de Aveiro: resultados preliminares
João Coelho, Pedro Gonçalves e Francisco Alves
- 697 **CERÂMICAS: PRODUÇÃO, COMÉRCIO E CONSUMO**
- 699 A olaria renascentista de Santo António da Charneca, Barreiro: a louça doméstica
Luís Barros, Luísa Batalha, Guilherme Cardoso e António Gonzalez
- 711 As formas de pão-de-açúcar da Mata da Machada, Barreiro
Filipa Galito da Silva
- 719 A cerâmica moderna do Castelo de S. Jorge: produção local de cerâmica comum, pintada a branco, moldada e vidrada e de faiança
Alexandra Gaspar e Ana Gomes
- 733 De Aveiro para as margens do Atlântico: a carga do navio Ria de Aveiro A e a circulação de cerâmica na Época Moderna
Patrícia Carvalho e José Bettencourt
- 747 Portuguese coarseware in Newfoundland, Canada
Sarah Newstead
- 757 Muito mais do que lixo: a cerâmica do sítio arqueológico subaquático Ria de Aveiro B-C
Inês Pinto Coelho
- 771 A cerâmica do açúcar de Aveiro: recentes achados na área do antigo bairro das olarias
Paulo Jorge Morgado, Ricardo Costeira da Silva e Sónia Jesus Filipe
- 783 Portugal and Terra Nova: ceramic perspectives on the early-modern Atlantic
Peter E. Pope
- 789 Considerações acerca da cerâmica pedrada e respetivo comércio
Olinda Sardinha
- 797 A importação de cerâmica europeia para os arquipélagos da Madeira e dos Açores no século XVI
Élvio Sousa
- 813 Pottery in Cidade Velha (Cabo Verde)
Marie Loïuse Sorensen, Chris Evens e Tânia Casimiro
- 821 A cerâmica no quotidiano colonial português: o caso de Salvador da Bahia
Carlos Etchevarne e João Pedro Gomes
- 829 Modern Age Portuguese pottery find in the Bay of Cadiz, Spain
José-Antonio Ruiz Gil

- 837 La mayólica del convento de Santo Domingo (siglos XVI-XVII), Lima (Perú): la evidencia arqueométrica
Javier G. Iñáñez, Juan Guillermo Martín, Antonio Coello
- 847 Majólicas italianas do Terreiro do Trigo (Lisboa)
Cristina Gonzalez
- 855 Produções sevillhanas – azul sobre branco e azul sobre azul: no contexto das relações económicas e comerciais entre o litoral algarvio e a Andaluzia (século XVI-XVII)
Paulo Botelho
- 865 As cerâmicas da Idade Moderna da Fortaleza de Nossa Senhora da Luz, Cascais
J. A. Severino Rodrigues, Catarina Bolila, Vanessa Filipe, José Pedro Henriques, Inês Alves Ribeiro e Sara Teixeira Simões
- 877 Primeira abordagem a um depósito moderno no antigo Paço Episcopal de Coimbra (Museu Nacional de Machado de Castro): a cerâmica desde meados do século XV à consolidação da Renascença
Ricardo Costeira da Silva
- 891 Aldeia da Torre dos Frades (Torre de Almofala) através da cerâmica em época moderna
Elisa Albuquerque
- 897 Um gosto decorativo: louça preta e vermelha polvilhada de branco (mica)
Isabel Maria Fernandes
- 909 Os potes “martabã”: um conceito em discussão
Sara Teixeira Simões
- 919 Do Oriente para Ocidente: contributo para o conhecimento da porcelana chinesa nos quotidianos de época moderna. Estudo de três contextos arqueológicos de Lisboa
José Pedro Vintém Henriques
- 933 Porcelana chinesa em Salvador da Bahia (séculos XVI a XVIII)
Carlos Etchevarne e João Pedro Gomes
- 937 Faiança portuguesa: centros produtores, matérias, técnicas de fabrico e critérios de distinção
Luís Sebastian
- 951 Vestígios de um centro produtor de faiança dos séculos XVII e XVIII: dados de uma intervenção arqueológica na Rua de Buenos Aires, n.º 10, Lisboa
Luísa Batalha, Andreia Campôa, Guilherme Cardoso, Nuno Neto, Paulo Rebelo e Raquel Santos
- 963 Elementos para a caracterização da faiança portuguesa do século XVII: a tipologia de Pendery aplicada à realidade da Casa do Infante (Porto)
Anabela P. de Sá
- 975 As produções de louça preta em Trás-os-Montes: caracterização etnográfica e química, seu interesse para o estudo das cerâmicas arqueológicas
Isabel Maria Fernandes e Fernando Castro
- 983 Fábrica de Cerâmica de Santo António de Vale da Piedade (Vila Nova de Gaia): estruturas construídas e espaços de laboração no século XVIII
Laura Cristina Peixoto de Sousa
- 995 **GESTÃO E VALORIZAÇÃO DO PATRIMÓNIO**
- 997 Mosteiro de Santa Clara-a-Velha: da luz dos archotes aos momentos da contemporaneidade. Projeto e fruição
Artur Côrte-Real
- 1005 Preservação arqueológica nas missões jesuítico-guaranis
Tobias Vilhena de Moraes
- 1011 Monumentos restaurados e histórias em ruínas: o programa Monumenta e a problemática da intervenção arqueológica na restauração arquitetônica no Brasil
Ton Ferreira
- 1019 Património cultural subaquático: uma questão de visibilidade
Margarida Génio
- 1023 **ABSTRACTS**

CIDADES: URBANISMO, ARQUITECTURA E QUOTIDIANOS



EVIDÊNCIAS DE ÉPOCA MODERNA NO CASTELO DE CASTELO BRANCO (PORTUGAL)

CARLOS BOAVIDA Mestre em Arqueologia pela Faculdade de Ciências Sociais e Humanas da Universidade Nova de Lisboa, Instituto de Arqueologia e Paleociências (IAP) das Universidades Nova de Lisboa e do Algarve

RESUMO Em Fevereiro de 1979, um aluimento de terras na alcáçova de Castelo Branco, junto à Igreja de Santa Maria, provocado por um temporal, expôs diversos vestígios arqueológicos.

Com o objectivo de investigar a história do local, foi organizada uma intervenção arqueológica, entre 1979 e 1984, durante a qual se identificou uma necrópole de fundação medieval. A utilização desta ter-se-à prolongado pelo menos até ao final da Época Moderna, sendo dessa cronologia a maior parte dos materiais encontrados. Foram igualmente colocados à vista os alicerces de estruturas das quais não foi possível aferir a função.

Apesar de não ter sido elaborado o devido registo estratigráfico e dos resultados, do ponto de vista estrutural, terem sido demasiado modestos, foi recolhido numeroso e diversificado espólio. Além das usuais cerâmicas, foram recuperados objectos metálicos, em vidro, osso, azeviche e cabedal, juntamente com numismas, estelas funerárias e restos de fauna mamalógica.

Quase três décadas volvidas, o signatário elaborou dissertação de Mestrado em Arqueologia, cujo principal objectivo foi o estudo do espólio recuperado nessa e noutra pequena intervenção preventiva em 2000.

PALAVRAS-CHAVE Cerâmica, metais, vidro, cabedal, estelas funerárias

1. CONTEXTUALIZAÇÃO HISTÓRICA

A vila de Castelo Branco, graças ao facto de ter sido sede da Ordem do Templo entre 1215-1314, teve um franco desenvolvimento ao longo da época medieval. Durante o reinado de D. Afonso IV teve lugar a ampliação das muralhas daquela urbe, uma vez que os seus arrabaldes eram então bastante extensos e se encontravam à mercê de eventuais ataques castelhanos (Gonçalves, 1965, p. 6-8).

Essa muralha surge representada, nos inícios do século XVI, nos debuxos de Duarte d'Armas, precedida por uma barbacã mandada construir, por volta de 1490, pelo futuro rei D. Manuel I, enquanto Grão-Mestre da Ordem de Cristo (Gomes, 2001², p. 69).

Nessas imagens do Livro das Fortalezas podemos observar o aspecto da extensa vila medieval no início do período moderno. Na parte alta estava o castelo de origem templária, onde se encontrava o Palácio dos Alcaldes, a torre de menagem poligonal e a Igreja de Santa Maria (apenas representada em planta). Toda a vila era rodeada por uma alta muralha, onde se abriam diversas portas (Vila, Relógio, Espírito Santo, Esteval, e Santiago). Ao redor da vila, em torno dos edifícios religiosos que aí existiam, onde se destaca a Igreja de São Miguel, também ela de fundação templária, desenvolviam-se alguns arrabaldes, como o dos oleiros.

Terá sido também nesta época que foi construída a Praça Velha, no coração do actual centro histórico, onde foram erguidos os Paços do Concelho e o Pelourinho, juntamente com o Celeiro da Ordem de Cristo, aí erguido eventualmente devido aos mais fáceis acessos aos campos do termo da vila. A partir de 1492, em Castelo Branco, tal como na maioria das localidades raianas, houve um acentuado aumento populacional devido à expulsão de judeus e mouriscos de Castela, que passaram a viver em Portugal sob o véu de cristãos-novos depois de 1497 (Dias, 1998, p. 48-49).

Em 1510, D. Manuel I renovou o foral da vila que se tornou notável em 1535, no reinado do seu filho, D. João III, durante a reorganização administrativa de 1532-1536, que também a tornou cabeça de comarca por ser uma das maiores e mais populosas da província da Beira (Dias, 1998, p. 35).

Castelo Branco foi duramente afectada pelos conflitos bélicos que tiveram lugar ao longo dos séculos XVII-XVIII: Guerra da Restauração (1640-1668), Guerra da Sucessão Espanhola (1703-1713) e Guerra dos Sete Anos (1756-1763).

Tanto as muralhas como a alcáçova foram várias vezes parcialmente destruídas e incendiadas, sendo consecutivamente reconstruídas, apagando assim, a pouco e pouco, os vestígios das estruturas mais antigas. Ao longo de todo este período, o perfil da vila pouco

se alterou, nunca ultrapassando o perímetro definido pelas capelas e ermidas existentes nos arrabaldes.

Assim, em 1770/71, quando Castelo Branco foi elevada a cidade, sede de bispado, a Igreja de Santa Maria do Castelo, até aí a matriz da paróquia, foi preterida em relação à Igreja de São Miguel. Esta, localizada fora de portas, pelo menos desde o século XIII, foi então reestruturada (Conceição, 1994). O mesmo sucedeu com a quinta de recreio do Bispo da Guarda, igualmente fora de portas, que se tornou no Paço Episcopal.

Em 1807, durante a I Invasão Francesa, Junot e o seu exército pernoveram na cidade, na sua marcha para Lisboa, espoliando-a totalmente. No ano seguinte, com o auxílio de um contingente inglês que se instalou para o efeito, a cidade foi libertada.

Nessa altura, a alcáçova voltou uma vez mais a ser destruída em grande parte, perdendo toda a sua importância estratégica. A cidade crescia na parte baixa, pelos campos em seu redor, como se pode observar numa pintura da autoria de Cumberland datada de 1823 (Hormigo, 1983, p. 5-7 e 31).

Às Invasões Francesas sucedeu-se a Guerra Civil, cujos efeitos, localmente, foram acima de tudo ao nível das mentalidades. Dessa forma, devidamente autorizada pela edilidade (Oliveira, 2003, p. 42-50), na senda de destruição dos símbolos do poder absolutista anteriormente vigente, foi levada a cabo a demolição das portas da cidade e de parte das muralhas, principalmente na zona da alcáçova, que foi praticamente desmontada na íntegra. As poucas estruturas que sobreviveram ao camartelo foram demolidas após a sua ruína na consequência de diversos temporais. A igreja de Santa Maria do Castelo foi reconstruída, mas encontra-se totalmente descaracterizada em relação ao que seria originalmente.

Em consequência da extinção das ordens religiosas em 1834, foram igualmente desactivadas e desmontadas várias capelas e ermidas; situação que se acentuou em 1881, com a extinção do bispado por breve apostólico do papa Leão XIII e mais tarde, com a separação da Igreja do Estado, durante a I República.

2. TRABALHOS ARQUEOLÓGICOS¹

A exposição de diversos vestígios arqueológicos, devido a um aluimento de terras provocado por um temporal, levou a que em 1979 se tenham organizado escavações no adro da Igreja de Santa Maria do Castelo, que se prolongaram ao longo dos verões seguintes até 1984. Inicialmente limitados àquele local, os trabalhos acabaram

por se alargar a toda a área sul e sudoeste da igreja.

Embora no local do aluimento (Q. 118) os materiais se encontrassem muito misturados e estratigraficamente descontextualizados, no resto da estação a situação era diferente, se bem que não tenha sido feito o registo preciso da estratigrafia identificada.

Ao longo da fachada sudeste foi colocada à vista a necrópole do templo, na qual as inumações se encontravam muito danificadas não só pela presença de árvores no local, mas também devido a uma terraplanagem efectuada aquando da construção da estrada no local. Atravessando a necrópole, paralela à fachada da igreja e com uma ligação à sua porta lateral, foi identificada uma calçada de pedra miúda, que foi então considerada recente quando comparada com a existente no restante centro histórico.

Em frente à fachada principal da igreja foram colocados à vista alguns muros cuja função não foi possível apurar, mas que poderão corresponder às fundações das anteriores estruturas associadas àquele templo. Um pouco mais para oeste foi identificado outro muro, sensivelmente paralelo à fachada principal, que poderá ter feito parte da muralha da alcáçova. No jardim a sul, em três sondagens de diagnóstico, foram detectados os negativos de estruturas similares a este último muro e que poderão corresponder igualmente aos alicerces de outras. Por outro lado, no corte de uma dessas sondagens foram identificados cinco estratos, possivelmente em resultado de diversas terraplanagens ao longo dos séculos.

No local do aluimento os materiais foram encontrados misturados, num contexto muito revolvido. Com o objectivo de perceber o que o provocara e ao mesmo tempo o que existiria no local, os trabalhos concentraram-se aqui em todas as campanhas, apesar de terem ocorrido ao mesmo tempo nas outras áreas. Ao contrário do que sucedia na restante estação, em que o afloramento rochoso se encontrava a cerca de 1,20 m de profundidade, aqui estava cortado em ângulo recto, nos estratos compactados de terras e no afloramento. Esta situação mantém-se inalterada praticamente até aos 10 m, profundidade a que os trabalhos foram suspensos, sem que se tenha chegado a qualquer conclusão.

Os materiais mais frágeis foram tratados no Instituto José de Figueiredo e no laboratório do Museu Monográfico de Conímbriga. Concluído o trabalho de laboratório, o espólio foi depositado no Museu Francisco Tavares Proença Júnior, integrando as suas colecções. Foram publicados alguns resultados preliminares nos anos subsequentes e mais recentemente foram apresentadas as primeiras conclusões desta intervenção (Ribeiro, 1984, p. 57-59; 1985, p. 63-64; 1987, p. 277-281; Ribeiro e Aze-

1. Cf. Castelo de Castelo Branco – Processo n.º 263 do Arquivo de Arqueologia Portuguesa – IGESPAR.

vedo, 2001, p. 15-47)².

Aquando da construção de um depósito de água, por parte da edilidade, no perímetro da alcáçova, foi identificado o embasamento de um muro associado a um derrube, que foi considerado como podendo corresponder à muralha ou à barbacã que a precedia. No corte exposto eram visíveis cinco estratos, eventualmente resultado de várias terraplanagens levadas a cabo na área. O espólio, recolhido de forma parcial, visto que os trabalhos de arqueologia tiveram lugar apenas após o desaterro, foi interpretado como resultado de escorrimientos da área da necrópole (Salvado e Moreira, 2006, p. 213).

2. Em 2008 foram apresentados publicamente os primeiros resultados dos trabalhos arqueológicos decorridos entre 1979/1984 na alcáçova albacastrense, no âmbito do Congresso Internacional de Arqueologia – Cem Anos de Investigação Arqueológica no Interior Centro, cujas actas foram publicadas recentemente (Ribeiro, 2010, p. 299-307).

3. ESPÓLIO

Apesar da presença de espólio de outras épocas, em particular do período medieval, foram recuperados essencialmente materiais de cronologia moderna (séculos XV-XVIII).

Visto que durante os trabalhos arqueológicos de 1979/84 não foi feito qualquer registo estratigráfico dos materiais encontrados e que os recuperados em 2000 resultam de uma recolha após o desaterro do local, foi necessário recorrer a paralelos formais para apurar as suas cronologias. Não se pretende contudo fazer aqui referência exaustiva e pormenorizada daqueles, mas apenas dar a conhecer as formas e objectos mais relevantes identificados dentro da cronologia em análise.

Deve ainda ser referido que na intervenção de 1979/84

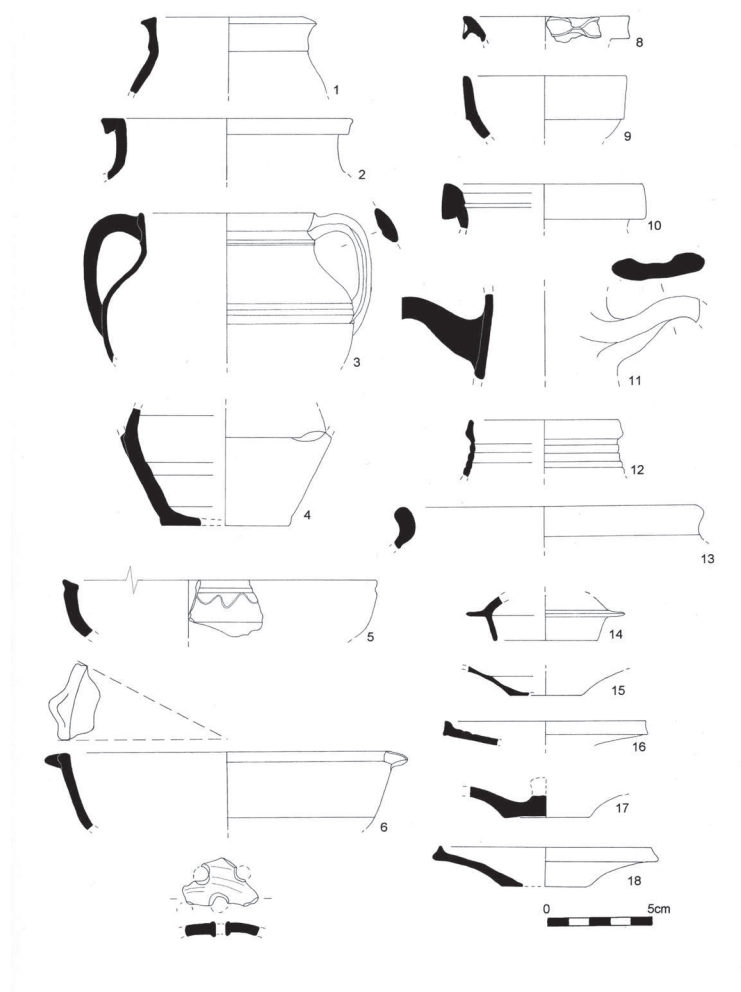

ESTAMPA 1 Cerâmica Foaca

Loiça de Cozinha: painéis (1 a 4), frigideira (5), tacho (6).

Loiça de Armazenamento e/ou Transporte: bilhas (8 e 9), cântaros (10 e 11), potes (12 e 13), tampas/testos (14 a 18).

Contentores de Fogo: defumador (7).

foram crivadas as terras retiradas, embora não tenham sido recolhidos quaisquer fragmentos de parede em cerâmica fosca que não apresentassem decorações. Uma vez que grande parte das cerâmicas vidradas e esmaltadas foram então consideradas como produções “recentes” e “sem interesse arqueológico”, recuperou-se um conjunto muito diminuto deste tipo de materiais.

3.1 Cerâmica

Em relação à cerâmica fosca, no que diz respeito à loiça de cozinha, as panelas são a forma mais frequente. Visto que não subsiste nenhum exemplar com o perfil completo, apenas é possível diferenciar tipologias através dos bordos: sub-triangulares, sub-retangulares e semi-circulares. Com excepção do primeiro caso, que será um pouco mais antigo, estes bordos são datáveis dos séculos XV-XVI.

Em menor quantidade, dentro daquela cronologia, foram recolhidos tachos e frigideiras, que podem apresentar decoração incisa, no exterior, abaixo do bordo. Foi recuperada uma grande diversidade de testos e tampas, mostrando alguns deles, queimaduras sobre o bordo, o que evidencia a sua utilização ao lume sobre tachos ou panelas. Outros terão sido usados eventualmente em potes ou qualquer outro contentor que fosse necessário tapar para preservar o seu conteúdo. São comuns os testos com bordo espessado exteriormente e com pitorra, normalmente associados a contextos quinhentistas, embora a sua utilização se mantenha ao longo de várias centúrias. Surgem igualmente outras formas de tampa que deverão ser mais tardias.

Em relação às loiças de armazenamento e/ou transporte, ao contrário do que sucedia na época medieval, não surgem quaisquer talhas. Tal facto pode ficar a dever-se à construção do Celeiro da Ordem de Cristo, em meados do século XV, que terá passado a ser o local de armazenamento por excelência, sendo por isso os potes, os contentores de sólidos mais usuais na alcáçova albacastrense. Como contentores de líquidos, são tão frequentes as bilhas como os cântaros, que assumem formas comuns noutros locais em níveis dos séculos XV-XVI.

Na loiça de mesa verifica-se, ao longo do século XV, uma tendência para a individualização do uso das peças como medida profilática, evidenciada acima de tudo pela diminuição do diâmetro das mesmas. Esta situação é visível tanto nas taças como nos pratos, normalmente brunidos no interior. Outra peça que se vulgariza nesta época são os púcaros de beber, em cerâmica fina, que nos séculos XVI-XVII se apresentam, na grande maioria dos casos, decorados em relevo. Estas peças em cerâmica fosca foram produzidas com

pastas de barros vermelhos, que após cozeduras maioritariamente oxidantes adquiriram tons entre o laranja e o castanho, passando pelo vermelho. São pastas bastante homogéneas, com elementos não plásticos de grão fino a médio, normalmente biotite, moscovite, feldspato, quartzo hialino e leitoso, sendo menos frequentes a hematite, a calcite, o calcário, nódulos de barro e outros tipos de quartzo.

Embora muito diminuto, dentro das loiças de mesa destaca-se o conjunto de peças esmaltadas a branco estanhífero, por vezes decoradas a azul de cobalto ou combinações desse com preto ou roxo de manganês. Algumas dessas peças são reflexo do comércio transfronteiriço, como é o caso dos pratos com bandas concêntricas a azul ou intercaladas a roxo, típicos das produções sevilhanas e valencianas dos séculos XV e XVI. Do mesmo período e proveniência poderão ser algumas das peças esmaltadas a branco, sem qualquer decoração.

No final do século XVI, mas principalmente durante o século XVII, surgem as peças de faiança portuguesa, onde são frequentes elementos decorativos como as espirais, os aranhões e as contas, combinando ou não os óxidos já referidos.

Dentro do conjunto da cerâmica vidrada, praticamente inexistente, destaca-se um bordo de alguidar vidrado a verde plumbífero. É uma forma comum desde os séculos XV-XVI praticamente até à actualidade.

Constituído apenas por meros fragmentos, os vestígios de cerâmica de revestimento incluem um azulejo tipo hispano-árabe, de provável produção sevilhana, que poderá datar do século XVI. Mais tardios serão os vários restos de pelo menos um painel de azulejos esmaltados a branco e decorados a azul de cobalto e amarelo de antimónio, que corresponde ao padrão P-452, datável do século XVII (Simões, 1971, p. 83).

Ao contrário da cerâmica fosca, esta cerâmica vidrada e/ou esmaltada, incluindo a de revestimento, mostra pastas normalmente de tons entre o bege e o rosa, resultado da mistura de barro branco com pequenas percentagens de barro vermelho, uma vez que o óxido de ferro presente neste último dá maior resistência às peças durante a sua cozedura. São pastas muito homogéneas e depuradas, com elementos não plásticos de grão fino a muito fino, nalguns casos quase imperceptíveis, nomeadamente nas peças que se considera serem importadas.

3.2 Artefactos metálicos

Trata-se do conjunto de materiais mais interessante recolhido na alcáçova albacastrense, não só pela sua diversidade, mas também pelo estado de conservação em que se encontra, bastante valorizado após o

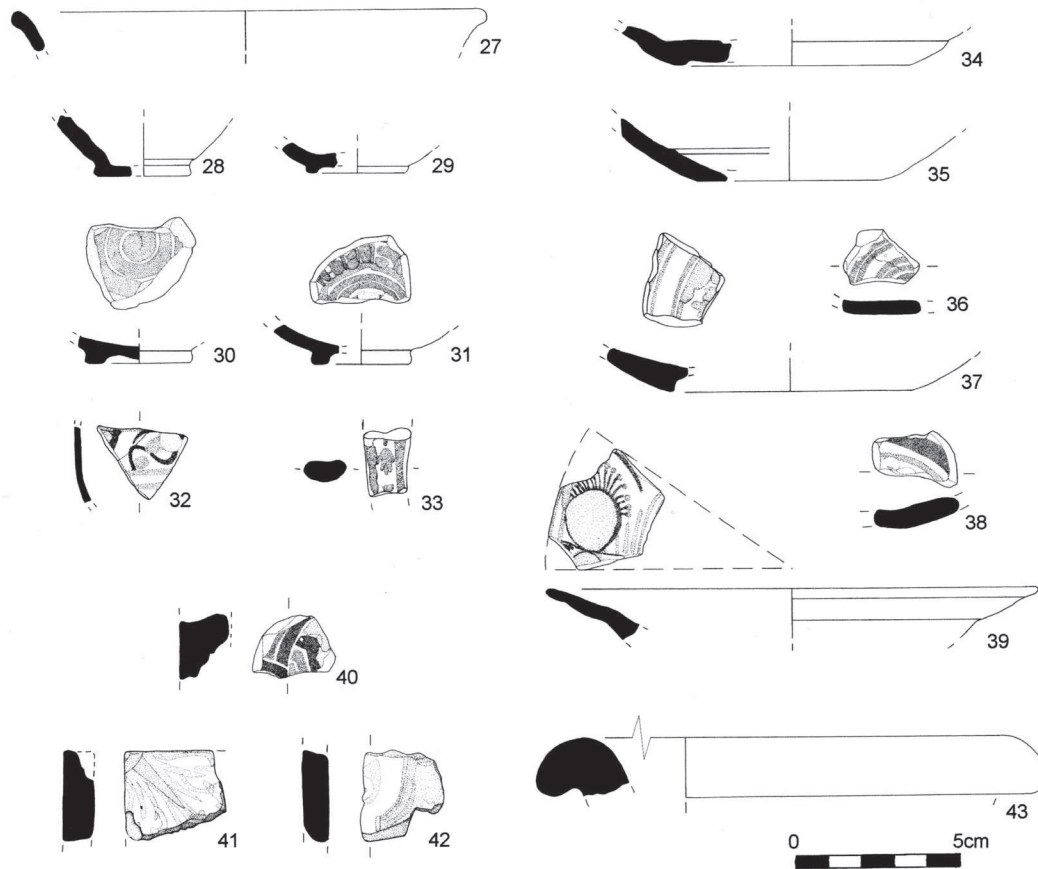
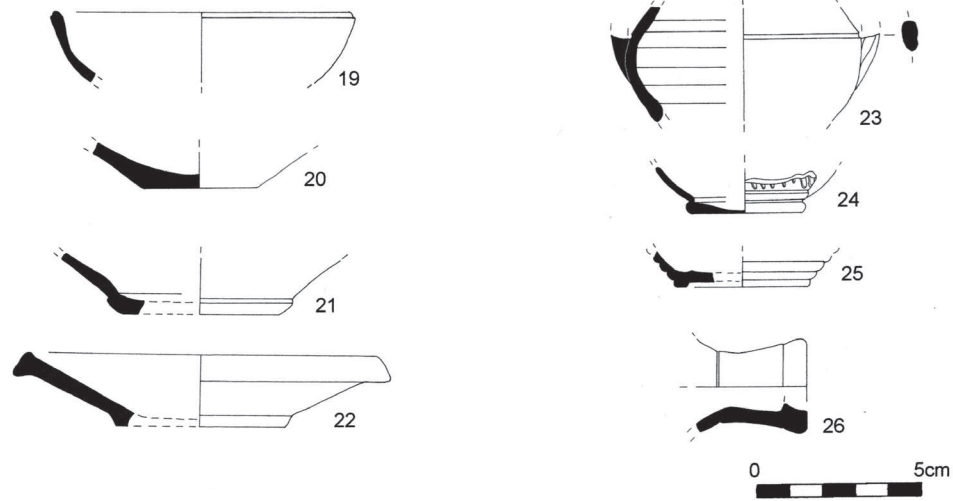

ESTAMPA 2

Cerâmica Fosca

Loiça de Mesa: taças (19 e 20), pratos (21 e 22), púcaros (23 a 25), cafeteira (26).

Cerâmica Esmaltada e Vidrada; Cerâmica de Revestimento

Loiça de Mesa: taças (27 a 32), pratos (34 a 39), jarro (33).

Loiça de Cozinha: alguidar (43); Azulejos (40 a 42).

restauro dos exemplares mais relevantes.

Foram identificados diversos objectos de uso doméstico, nalguns casos formas ainda hoje utilizadas em contextos rurais, apesar de surgirem pelo menos desde os séculos XVII-XVIII, como sucede com uma pega de caldeiro. O mesmo se poderá dizer de uma pintadeira, utensílio que segundo Abel Viana tem grande previvência desde a Idade Média até à actualidade (1961/62, p. 162-163) e que seria usado para marcar bolos que iam a cozer em fornos comunitários.

O conjunto mais diversificado é o dos objectos de uso pessoal, que inclui os acessórios de vestuário e a joalharia. Além de alfinetes de cabelo ou de toucado, foram também recuperadas pontas de atilho, sendo possível aferir cronologias de todos eles, recorrendo a documentação iconográfica dos séculos XV-XVII, em particular através dos retratos elaborados pelas principais escolas de pintura europeias. Este tipo de datação é extensível também aos botões e às fivelas (Boavida, 2009, p. 73-74).

No conjunto da joalharia, além de um anel e um brinco, foram recolhidos objectos de carácter religioso, nomeadamente medalhas e cruzes. Estes objectos de uso pessoal, em particular os de cariz religioso, poderão estar relacionados com a utilização do adro da Igreja de Santa Maria do Castelo como necrópole.

Foram recolhidos vários tipos de pregos. Uma vez que os enterramentos identificados foram feitos em sepulturas antropomórficas escavadas na rocha, a utilização de esquifes terá sido pouco usual. Alguns dos pregos poderão ter sido usados para tal fim, mas o mais usual seria a deposição dos corpos embrulhados em sudários de linho, seguros por alfinetes, dos quais foram recuperadas várias centenas. A maioria dos pregos terá integrado diversos elementos de mobiliário, assim como madeiramentos de eventuais construções que existissem na alcáçova (Boavida, 2009, p. 78-79).

3.3 Artefactos em vidro, osso, azeviche e cabedal

Igualmente em eventual associação com os enterramentos foram recuperados vários tipos de contas, em vidro, osso e azeviche, datáveis dos séculos XVI-XVIII. Estas podem ter integrado terços e/ou rosários, nomeadamente as de azeviche, enquanto as de vidro e osso poderão ter sido de igual modo usadas em colares ou pulseiras.

Em vidro negro foram identificados anéis do tipo veneziano, idênticos a outros associados a enterramentos no convento de São Francisco de Santarém (Ramalho, 2002, p. 203) e no Mosteiro de São Vicente de Fora, em Lisboa (Ferreira, 1983, p. 10 e 35).

Também em vidro, recolheram-se algumas peças de uso à mesa, nomeadamente contentores de líquidos, neste caso

um cálice e uma garrafa, que se enquadram nas produções dos séculos XVI-XVII, embora a garrafa possa ser mais tardia. (Custódio, 2002, p. 328, n.º 109; p. 336-337).

Possivelmente também relacionados com os enterramentos, foram estudados alguns restos de cabedal, onde se destaca um sapato praticamente completo. É um tipo de material pouco estudado em Portugal, mas que já foi identificado em contextos lisboetas do século XVII (Nozes, Silva e Miranda, 2007, p. 23; Cardoso, 2008, p. 280-281).

3.4 Numismas

Dos 193 numismas recolhidos, 142 foram cunhados durante a 2.ª dinastia. Além da diversidade de tipos emitidos no reinado de D. João I (1383-1433), destaca-se ½ vintém de prata de D. Manuel I (1495-1521) e o conjunto de ceitis (109), na maioria de D. Afonso V (1438-1481) e D. João III (1521-1557).

Foram recolhidos igualmente dois exemplares de *blanca del rombo* de Henrique II de Castela (1445-1474) e um *jeton* que mostra caligrafia árabe, datado possivelmente dos séculos XVII-XIX (Antunes, 2011, p. 730-732).

De acordo com os relatórios, parte destes numismas, foi recolhida em associação com os enterramentos, mas não existe qualquer informação sobre quais. A oxidação de alguns deles possibilitou a conservação de vestígios de linho que seriam das roupas dos inumados ou dos seus sudários.

3.5 Estelas funerárias

Na alcáçova albicastrense foi recuperado também um conjunto de estelas funerárias, desconhecendo-se no entanto qual o seu contexto, visto que surgiram na sua maioria nos níveis remexidos do Q.118. As estelas discoidais, talhadas em granito porfiróide, foram consideradas medievais, uma vez que mostram quase sempre as faces decoradas com cruz pátea, normalmente associada à Ordem do Templo, extinta em 1314. Além disso, todas elas apresentam um talhe muito rudimentar.

Foi igualmente encontrada uma estela rectangular, produzida com granito de grão mais fino, decorada nas duas faces por motivos mais elaborados, o que indica que o canteiro teria bastantes conhecimentos de geometria. Esta estela poderá ser mais tardia que as restantes, possivelmente dos séculos XV-XVI.

4. CONSIDERAÇÕES FINAIS

De pequena comunidade raiana, Castelo Branco, graças à Ordem do Templo, tornou-se numa das principais praças da província da Beira, sendo valorizada tanto pela Ordem de Cristo, que sucedeu àquela, como por

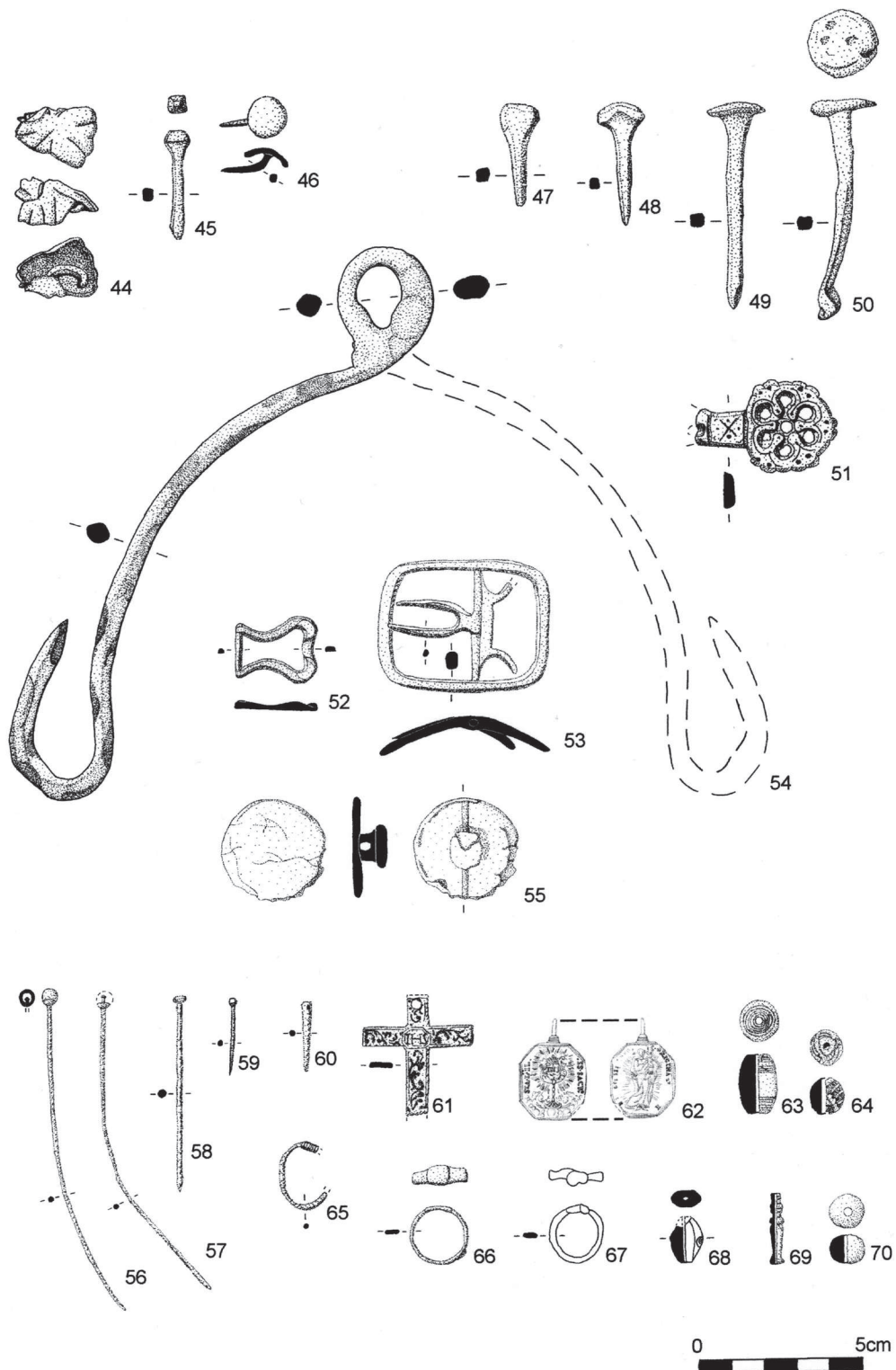

ESTAMPA 3 Objectos Metálicos, em Azeviche, Vidro e Osso

Elementos de mobiliário (44 a 46), pregos (47 a 50), pintadeira (51), fivelas (52 e 53), pega de caldeiro (54), botão (55), alfinetes (56 a 59), ponta de atilho (60), cruz (61), medalha (62), brinco (65), anel (66), contas (63 e 64), anel (67), conta (68), contas (69 e 70).

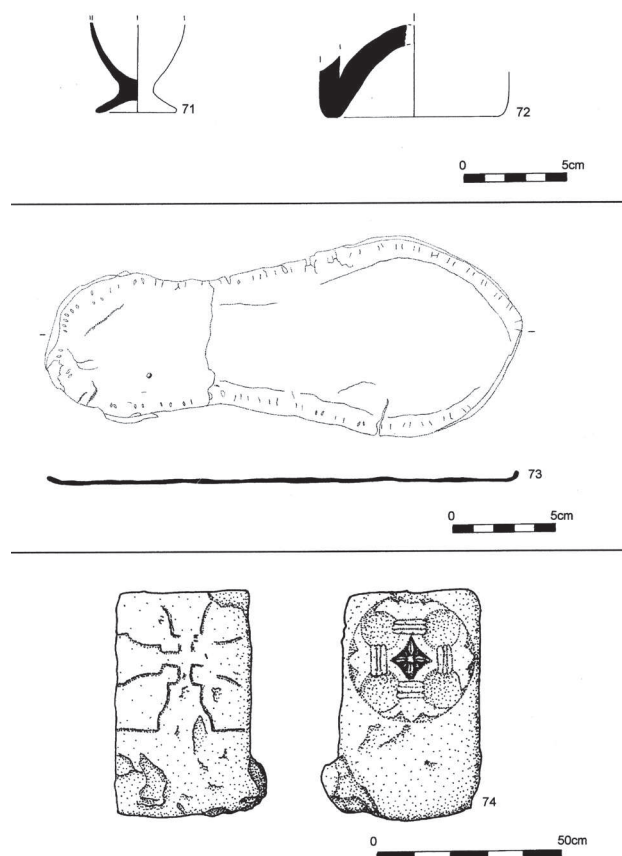

ESTAMPA 4 Objectos em Vidro e Cabedal; Estela Funerária
Cálice (71), garrafa (72), Sola de sapato (73), Estela funerária
rectangular (74).

reis e bispos. Ao longo do século XVI cresceu para lá das suas muralhas, onde criou diversos arrabaldes que definiram o perímetro da vila até à entrada no século XIX. A origem da comunidade está precisamente na fortaleza que domina a actual cidade. Sobre a sua origem e evolução existem poucos dados, visto que a estrutura foi diversas vezes reestruturada, não só para se adaptar a novas realidades como para repor o que foi destruído por exércitos saqueantes.

O edifício mais antigo neste espaço, embora muito adulterado, é a Igreja de Santa Maria do Castelo. Foi no adro desta, que nos inícios dos anos 80 do século XX decorreram importantes trabalhos arqueológicos. No entanto, trinta anos volvidos desconhecem-se que novos dados foram descobertos ao longo da intervenção.

As informações sobre a mesma são vagas e imprecisas, não se sabendo exactamente qual a estratigrafia e as estruturas identificadas. Os relatórios são generalistas, pouco rigorosos e não especificam que materiais

surgiram e onde, o que impossibilita parcialmente uma datação mais precisa dos mesmos e a análise da evolução deste espaço. Apesar dessa falha técnica, compreensível face às limitações existentes na época sobre esta temática, o espólio recolhido dá-nos uma visão geral de como seria o quotidiano na alcáçova albicastrense ao longo de várias centúrias, e em particular, nos períodos medieval e moderno.

A maioria das peças cerâmicas tem semelhança com outras encontradas na região, nomeadamente em Castelo Novo (Silvério e Barros, 2005) e Penamacor (Silvério, Barros e Teixeira, 2004; Boavida, 2006). A presença constante de elementos constituintes do granito nos elementos não plásticos poderá também indicar esse fabrico regional ou mesmo local, visto que na época moderna, um dos arrabaldes que se desenvolveu foi precisamente o dos oleiros. Trata-se de uma mera hipótese, uma vez que não se encontram publicados quaisquer trabalhos sobre materiais cerâmicos modernos provenientes de outros arqueossítios albicastrenses.

A identificação de paralelos formais a nível regional pode ser também um indicador comercial nesse âmbito, tal como sucede com as cerâmicas importadas e os numismas de origem castelhana. É facto que foram identificados paralelos formais noutros locais do país, nomeadamente em cidades onde a Arqueologia Urbana é abordada há várias décadas, como Almada, Cascais, Lisboa, Palmela, Santarém, Setúbal e Silves, mas aí a variedade de elementos não plásticos nas pastas é mais diversificada.

Por outro lado, em relação às outras tipologias materiais analisadas existem poucos estudos específicos em Portugal, uma vez que normalmente são preteridas em relação à cerâmica. A presença destas é igualmente um reflexo das várias funcionalidades que a alcáçova albicastrense albergou: militar, habitacional, administrativa e religiosa.

AGRADECIMENTOS

À Professora Doutora Rosa Varela Gomes, orientadora da tese de Mestrado em Arqueologia apresentada à FCSH-UNL, aqui parcialmente publicada.

À Dr.^a Aida Rechená e à Dr.^a Solange Almeida, directoras dos dois museus onde se encontra em depósito o espólio analisado, Museu de Francisco Tavares Proença Júnior, em Castelo Branco, e Museu do Canteiro, em Alcains.

Aos responsáveis pelos trabalhos arqueológicos que decorreram no castelo de Castelo Branco: Dr. João Ribeiro (1979/1984), Dr.^a Sílvia Moreira e Dr. Pedro Salvado (2000).

Aos familiares, amigos, colegas e professores que me apoiaram ao longo de todo o processo.

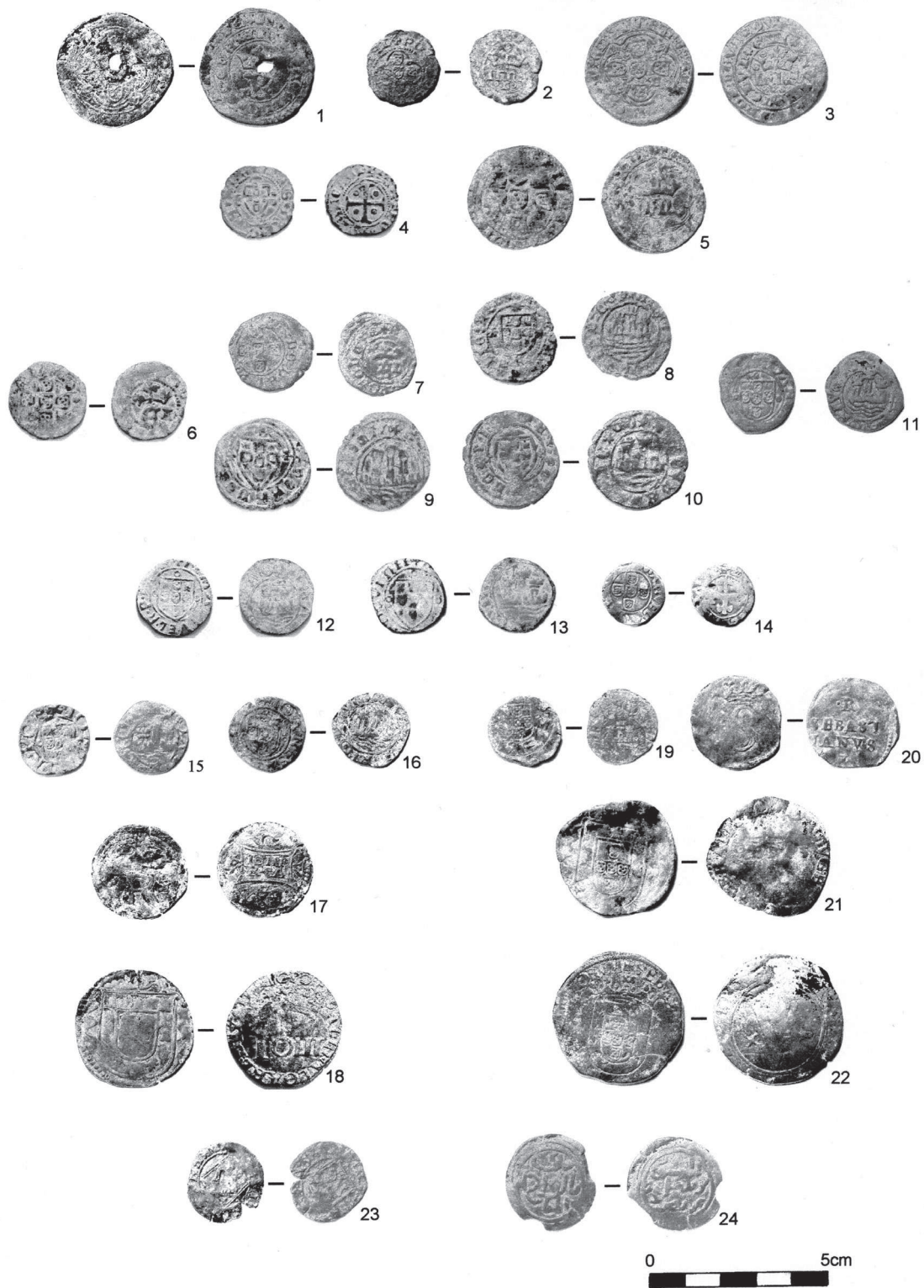

ESTAMPA 5

D. João I (1 – real branco, 2 – ½ real 10 soldos, 3 – real 10 soldos, 4 – ¼ real cruzado, 5 – real de 3 ½ libras), D. Duarte (6 – ½ real preto), D. Afonso V (7 – ½ real preto, 8 a 10 – ceutil), D. João II (11 – ceutil), D. Manuel I (12 e 13 – ceutil, 14 – ½ vintém), D. João III (15 e 16 – ceutil, 17 – real, 18 – 3 reais), D. Sebastião (19 – ceutil, 20 – real, 21 – 3 reais, 22 – 5 reais); Henrique IV (23 – blanca del rombo); Jeton (24).

BIBLIOGRAFIA

- Castelo de Castelo Branco – Processo n.º 263 do Arquivo de Arqueologia Portuguesa – IGESPAR (não publicado).
- ANTUNES, M. (2011) – Castelo de Castelo Branco: Notas numismáticas e arqueozoológicas. *O Arqueólogo Português* 1, S.5; dir. Luís Raposo; Museu Nacional de Arqueologia, Imprensa Nacional – Casa da Moeda (p. 727-738).
- ARMAS, D. (2006) – *Livro das Fortalezas*; 3.ª ed.; col. *História da Cultura Portuguesa*; int. Manuel da Silva Castelo Branco; Arquivo Nacional da Torre do Tombo, Edições Inapa; Lisboa.
- BOAVIDA, C. (2006) – Castelo de Penamacor: Estudo de Espólio Medieval e Moderno: Sector Pelourinho/Cemitério (2005). Trabalho realizado no âmbito da cadeira de Relatório Final; FCSH-UNL, Lisboa (policopiado).
- BOAVIDA, C. (2009) – Castelo de Castelo Branco: Contributo para o Estudo de uma Fortificação da Raia Beirã. Tese de Mestrado em Arqueologia apresentada à Faculdade de Ciências Sociais e Humanas da Universidade Nova de Lisboa, Lisboa (policopiado).
- CARDOSO, J. (2008) – Resultados das escavações arqueológicas no claustro do antigo Convento de Jesus (Academia das Ciências de Lisboa) entre Julho e Dezembro de 2004. *Revista Portuguesa de Arqueologia* 11:1; coord. edit. Ant.º Marques de Faria; Lisboa: Instituto Português de Arqueologia (p. 259-284).
- CONCEIÇÃO, M. (1994) – Igreja de São Miguel: Sé de Castelo Branco. *Inventário do Património Arquitectónico* (<http://www.monumentos.pt>).
- CUSTÓDIO, J. (2002) – A Real Fábrica de Vidros de Coíma [1719-1747] e o vidro em Portugal nos séculos XVII e XVIII: Aspectos históricos, tecnológicos, artísticos e arqueológicos. *Cadernos* 5, S.2; coord. edit. M.ª Lurdes Perdigão, Catarina Serpa; Lisboa: Instituto Português do Património Arquitectónico.
- DIAS, J. (1998) – A população: realidades demográficas. *Portugal do Renascimento à Crise Dinástica*, coord. João José Alves Dias; Nova História de Portugal 5; Lisboa: Presença (p. 11-52).
- FERREIRA, F. (1983) – Escavação do ossário de São Vicente de Fora: seu relacionamento com a história de Lisboa. *Revista Municipal* 4, S.2; dir. Orlando Martins Capitão; Lisboa: Câmara Municipal de Lisboa (p. 5-36).
- GOMES, R. (2001) – *Castelos da Raia: Beira*, vol. I, col. *Arte e Património*; 2.ª ed.; Lisboa: Instituto Português do Património Arquitectónico.
- GONÇALVES, J. (1965) – Construção das muralhas de Castelo Branco e Nisa. Sep. *Estudos de Castelo Branco – Revista de História e Cultura*; Império (p. 3-12)
- HORMIGO, J. (1983) – *A Beira Baixa vista por artistas estrangeiros (séculos XVIII-XIX)*. Castelo Branco: Museu Francisco Tavares Proença Júnior, Instituto Português do Património Cultural.
- NOZES, C.; SILVA, R. e MIRANDA, P. (2007) – Beco do Espírito Santo, n.º 12-14 (Santo Estêvão, Alfama) – 2005/2006. *A Arqueologia de Lisboa – Sessões no Museu da Cidade*; coord. Lídia Fernandes; Lisboa: Divisão de Museus e Palácios (<http://www.museudacidade.pt/> - *Museu da Cidade: Arqueologia*).
- OLIVEIRA, P. (2003) – O Castelo. *O Programa Polis em Castelo Branco: Álbum Histórico*; coord. Leonel Azevedo; Castelo Branco: Sociedade Polis-Castelo Branco (p. 15-67).
- RAMALHO, M.ª (2002) – Religião e Morte: A morte no quotidiano do Convento de São Francisco de Santarém. *De Scallabis a Santarém*; coord. Ana Margarida Arruda, Catarina Viegas e M.ª José de Almeida; Lisboa: Museu Nacional de Arqueologia (p. 185-196).
- RIBEIRO, J. (1984) – Trabalhos de Campo (1981): Castelo Branco. *Informação Arqueológica: Boletim de Informação Arqueológica Portuguesa* 4; coord. Susana H. Correia; Lisboa: Instituto Português do Património Cultural (p. 57-59).
- RIBEIRO, J. (1985) – Trabalhos de Campo (1982/83): Castelo Branco. *Informação Arqueológica: Boletim de Informação Arqueológica Portuguesa* 5; coord. Susana H. Correia; Lisboa: Instituto Português do Património Cultural (p. 63-64).
- RIBEIRO, J. (1987) – Cerâmica medieval nas escavações da zona do castelo de Castelo Branco (Portugal) in *Actas do II Colóquio Internacional de Cerâmica Medieval en el Mediterraneo Occidental*; Toledo (p. 277-281).
- RIBEIRO, J. (2010) – Escavações no castelo de Castelo Branco: resultados. *Actas do Congresso Internacional de Arqueologia: Cem Anos de Investigação Arqueológica no Interior Centro*; coord. edit. Luiz Oosterbeek; (p. 299-307).
- RIBEIRO, J. e AZEVEDO, L. (2001) – Os jardins do Paço Episcopal de Castelo Branco. Câmara Municipal de Castelo Branco.
- SALVADO, P. e MOREIRA, S. (2007) – Resultados das escavações arqueológicas de emergência no castelo de Castelo Branco (2000): Notícia preliminar. *Estudos de Castelo Branco - Revista de História e Cultura* 6 – Nova Série; Castelo Branco: Câmara Municipal de Castelo Branco (p. 211-217).
- SILVÉRIO, S. e BARROS, L. (2005) – *Arqueologia no castelo da Aldeia Histórica de Castelo Novo* (2002-2004): resultados preliminares. Castelo Novo: Câmara Municipal do Fundão.
- SILVÉRIO, S.; BARROS, L. e TEIXEIRA, A. (2004) – Escavações arqueológicas no Castelo de Penamacor / Cimo da Vila: resultados da primeira campanha (2003). *Revista Portuguesa de Arqueologia* 7:2; coord. edit. Ant.º Marques de Faria; Lisboa: Instituto Português de Arqueologia (p. 473-540).
- SIMÕES, J. (1971) – Azulejaria em Portugal no século XVII: Tomo I: tipologia; col. *Corpus da Azulejaria Portuguesa*; Lisboa: Fundação Calouste Gulbenkian.
- VIANA, A. (1961/62) – Notas várias: Circunstâncias habituais de exploração arqueológica em Portugal. *Arquivo de Beja: Boletim – Estudos – Arquivo*, vols. XVIII/XIX, dir. José António da Silva; Beja (p. 89-211).

O presente volume reúne os textos redigidos pela grande maioria dos participantes no “Velhos e Novos Mundos. Congresso Internacional de Arqueologia Moderna”, que decorreu de 6 a 9 de Abril de 2011 na Faculdade de Ciências Sociais e Humanas da Universidade Nova de Lisboa.

O evento pretendeu reunir arqueólogos consagrados e jovens, com trabalhos provenientes de contextos académicos ou de salvamento, pertinentes para a discussão em torno de diversas temáticas balizadas nos séculos XV a XVIII, tanto em contexto europeu, como em espaços colonizados.

Entre os assuntos abordados destacam-se a vida urbana, as paisagens e espaços rurais, as fortificações e a guerra, a vida religiosa e as práticas funerárias, as paisagens marítimas, os navios e a vida a bordo e a produção, comércio e consumo de cerâmica, bem como uma reflexão sobre gestão e valorização do património arqueológico.

Além de se pretender dar um impulso ao desenvolvimento da arqueologia moderna, procurou-se lançar pontes de contacto entre comunidades arqueológicas espalhadas em diversas partes do mundo, nomeadamente aquelas que centram a sua investigação em torno dos reinos ibéricos e da sua expansão mundial.

